



**Innovación  
es bienestar**



# *Resultados del focus group*

**Nueva visualización de MIDE Jalisco**

**Análisis del cuaderno de trabajo**

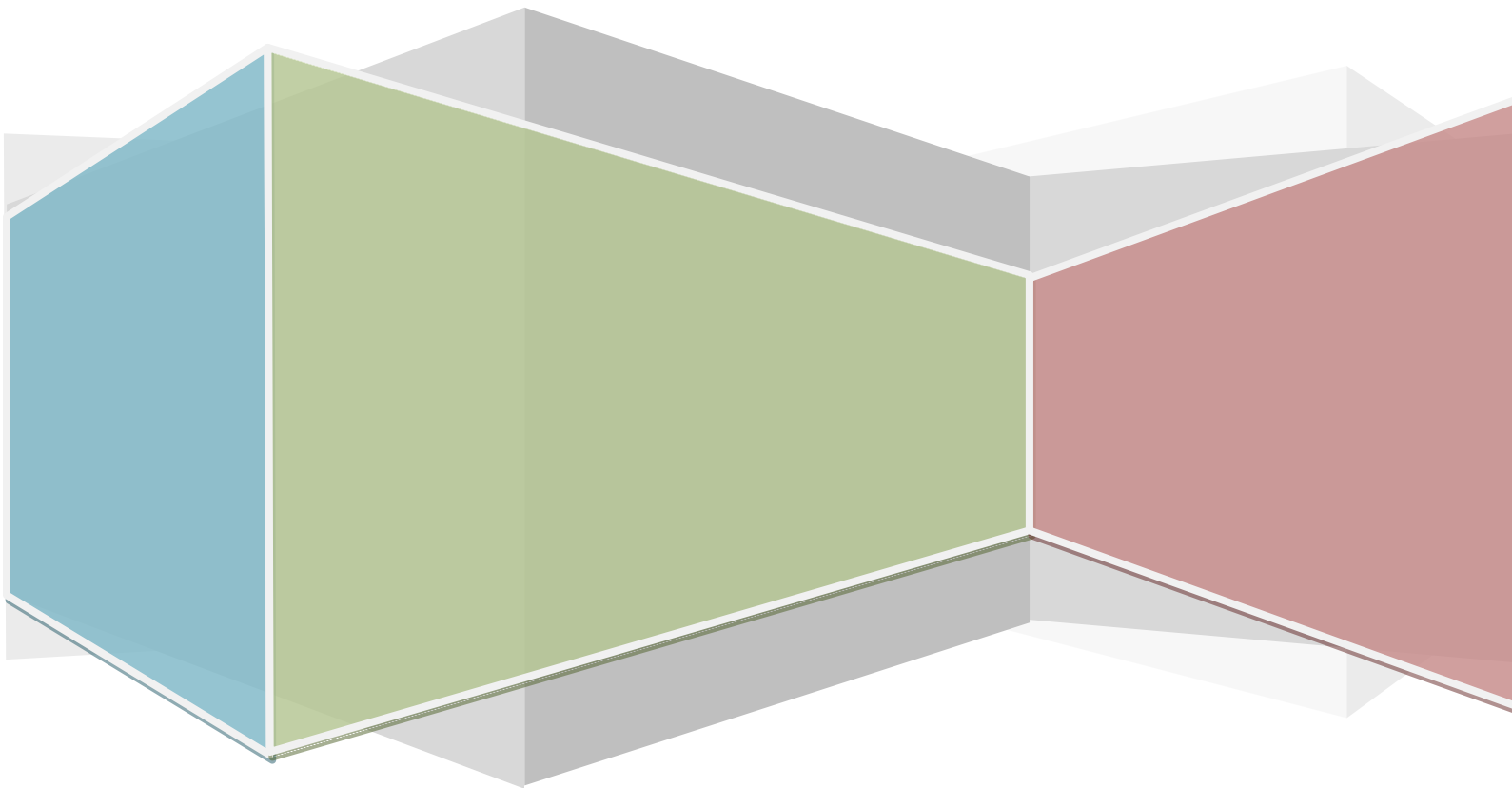

PLANEACIÓN  
ADMINISTRACIÓN  
Y FINANZAS

PLANEACIÓN  
Y EVALUACIÓN

## Resultados del análisis del cuaderno de trabajo de los *focus group* realizados, para la nueva visualización de MIDE Jalisco

Se realizaron tres *focus group* en diferentes sedes durante el mes de octubre, asistieron 38 invitados de diferentes sectores, edades e instituciones. A cada uno de ellos se les entregó un cuaderno de trabajo para que revisaran la plataforma actual de MIDE Jalisco y la nueva propuesta de visualización, en dichos cuadernos plasmaron sus comentarios y sugerencias mismos que se analizan en este documento.



El cuaderno de trabajo está integrado por cuatro bloques entre ellos: **I. Datos de identificación, II. Valoración de la plataforma actual, III. Propuesta de rediseño MIDE Jalisco y IV. Valoración de la nueva visualización.**

### Análisis del Bloque I: Datos de identificación

A continuación se muestra el formato de la información solicitada en este bloque.

Nombre: \_\_\_\_\_

Correo electrónico: \_\_\_\_\_

Género: <input type="checkbox"/>  <input type="checkbox"/> 	Edad: <input type="checkbox"/> 15-25 <input type="checkbox"/> 26-35 <input type="checkbox"/> 36-45 <input type="checkbox"/> 46-55 <input type="checkbox"/> 56-65 <input type="checkbox"/> más de 66
Sector: <input type="checkbox"/> Académico <input type="checkbox"/> Iniciativa privada <input type="checkbox"/> Gubernamental <input type="checkbox"/> Estudiante <input type="checkbox"/> Sociedad civil <input type="checkbox"/> Medios de comunicación	

¿Ha tenido usted interacción previa con el Sistema MIDE Jalisco? Si ( ) No ( )

Si la respuesta anterior es afirmativa, ¿Para qué ha utilizado el Sistema MIDE Jalisco?

\_\_\_\_\_

\_\_\_\_\_

Para efectos de este análisis se consideran efectivas **31 respuestas plasmadas en los cuadernos de trabajo** de acuerdo a la siguiente distribución:

	Hombres	Mujer	Total
Respuestas en cuaderno de trabajo	16	15	31

Referente al sector y rango de edad a la que los participantes pertenecen, la distribución es la siguiente:

Sector	#
Académico	4
Gubernamental	10
Estudiantil	17

Edad	#
15-25 años	11
26-35 años	11
36-45 años	6
46-55 años	1

Referente a la pregunta, si los participantes habían tenido una interacción previa con el sistema MIDE Jalisco **71%** de ellos contestó afirmativamente y solo **29%** no habían interactuado con MIDE Jalisco. De los que ya habían interactuado con MIDE Jalisco refirieron que lo utilizan principalmente para:

### ¿Para qué ha utilizado el Sistema MIDE Jalisco?

#### Respuestas más frecuentes

- Investigación académica
- Investigación profesional
- Suministrar información de indicadores de dependencias del Gobierno del Estado.
- Obtener información para la elaboración de informes de Gobierno.

## Análisis del Bloque II: Valoración de la plataforma actual

A continuación se muestra el formato utilizado para la información solicitada en este bloque:

Para responder esta sección es necesario ingresar al sistema MIDE Jalisco actual:  
<https://seplan.app.jalisco.gob.mx/indicadores>

Ya ingresando al sistema, explore el sitio por 5 minutos, e intente buscar o consultar información de su interés. A continuación responda las siguientes preguntas:

En general:	Muy bueno	Bueno	Regular	Malo	Muy Malo
1.-¿Cómo califica la facilidad para consultar información en el sistema MIDE Jalisco?	5	4	3	2	1
2.-¿Cómo califica la claridad de la información presentada?	5	4	3	2	1
3.- ¿Cómo califica su experiencia de búsqueda de información?	5	4	3	2	1
4.-¿Cómo califica la facilidad de uso del sistema MIDE Jalisco?	5	4	3	2	1

#### Comentarios o recomendaciones generales:

Se pidió a los participantes que entraran a MIDE Jalisco en su versión actual para que se sensibilizaran de la información y opciones actuales que muestra la plataforma, sugiriendo realizaran una búsqueda de información por cinco minutos.

Posterior a este ejercicio, se les pidió responder una serie de preguntas. En el siguiente gráfico se muestra el promedio de calificación que otorgaron los participantes a cada una de ellas.

La escala utilizada es: Muy malo (1), Malo (2), Regular (3), Bueno (4) y Muy bueno (5)

### Promedio por pregunta

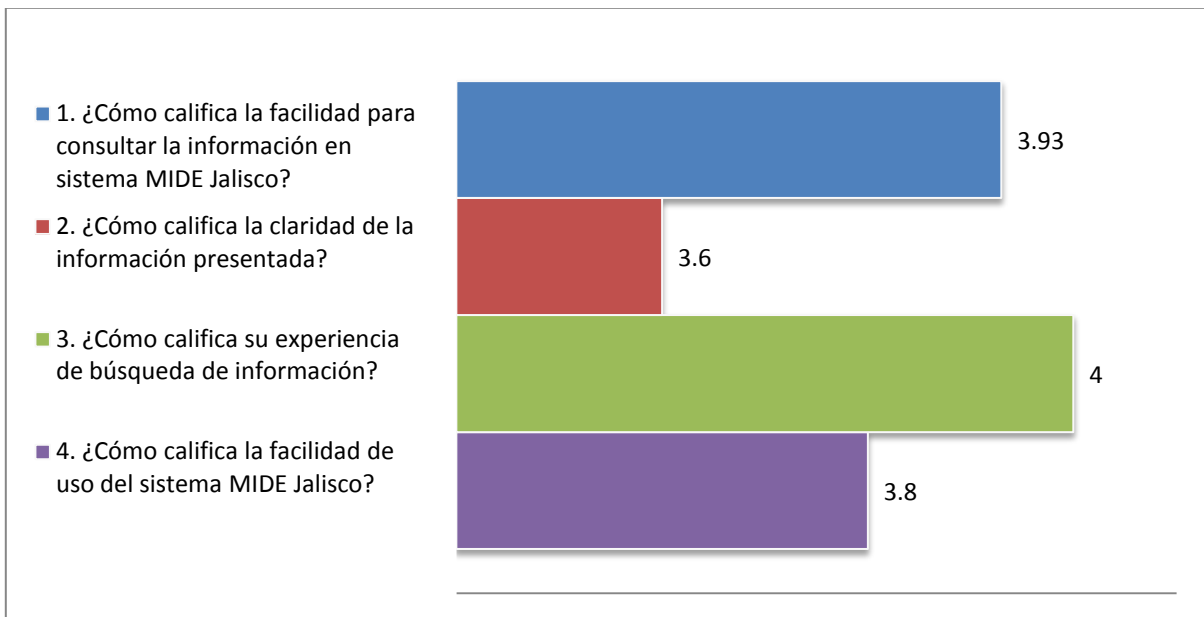

### Comentarios y recomendaciones generales más frecuentes

- |  |   |
|--|---|
| <ul style="list-style-type: none"> <li>El sistema MIDE me parece una muy buena opción para el monitoreo de indicadores y toma de decisiones.</li> <li>Me parece un sistema muy completo.</li> <li>Es muy gráfico y la sub-clasificación de las pestañas es muy concreto.</li> <li>La consulta de la información no es sencilla, se requiere de experiencia previa para utilizarla.</li> <li>Los mapas no son claros en cuanto a su manejo y visualización.</li> <li>Faltan agregar unidades a los datos.</li> <li>No hay estructura clara en la información.</li> <li>La información es poco concreta y no son claras las herramientas para entender los datos.</li> </ul> | <ul style="list-style-type: none"> <li>Sería deseable encontrar indicadores no sólo por sector, sino también por programa.</li> <li>Hacer lo posible por flexibilizar la búsqueda en "Buscar por Palabra Clave".</li> <li>Añadir una presentación breve en la página de inicio sobre ¿Qué es?, ¿Para qué?, ¿Cómo usar?</li> <li>Debería de mostrar la información más sencilla y fácil de entender.</li> <li>Hacer una plataforma más visual y dinámica. No únicamente enfocada a sector académico-investigador.</li> </ul> |
|--|---|

## Análisis del Bloque III: Propuesta de rediseño de MIDE Jalisco

Para captar los comentarios y sugerencias de los participantes en los *focus group*, en los cuadernos de trabajo se anexo la propuesta de las pantallas de la nueva visualización por bloques con el objetivo de que plasmaran sus comentarios, a continuación se muestran los principales resultados de cada sección:

### Sección 1: Portada del Sistema 1/2

A continuación se muestra el formato utilizado:



Resumen de comentarios, realizados por los participantes a la sección 1: Portada 1/2

1

### Recomendaciones más frecuentes

- Utilizar el logo de "MIDE", que es bastante bueno (respetar colores).
- Hacer un tutorial de cómo utilizar la plataforma, generar gráficas, tablas, etc.
- Sugiero que el tutorial no sea un PDF descargable, sino una infografía o un video tutorial.
- Agregar un botón de ayuda.
- Hacer al buscador más abierto, dinámico y visible.
- Explicar a detalle ¿Qué es MIDE Lab?, ¿Qué es MIDE Jalisco?, ¿Qué es Red de México Abierto?
- Quitar ítems de la barra de herramientas y priorizar los conceptos en las pestañas de la página.
- Informar mediante una ventana *On mouse over* en el recuadro de los 410 indicadores.

### Comentarios positivos

- Es bastante claro.
- Buena y breve presentación.
- Me parece muy bien que se establezca un índice que califique los resultados.
- Es una plataforma que tiene bastante información y es buena.

### Comentarios negativos

- El banner principal de ¿Qué es MIDE?, se ve muy saturado de íconos.
- La barra de herramientas se pierde.
- NO me queda clara la diferencia entre la información que va a brindar el ícono "Acerca de MIDE Jalisco" y el espacio "¿Qué es MIDE?"
- No hay un tutorial visible.

2

### Recomendaciones más frecuentes

- Especificar cuándo se realizó la última actualización (Fecha).
- Añadir la opción de compartir en redes sociales este tipo de mapas y diagramas.
- Definir cada tipo de indicador para facilitar la comprensión del usuario.
- Añadir cuadros donde contengan una breve descripción sobre los tipos de indicadores.
- ¿Se tiene acceso a los tipos de indicadores desde este ícono?
- ¿Si selecciono el resultado me llevará a los 230 indicadores?

### Comentarios positivos

- Es gráfico y sintético.
- Es dinámico e interesante. Me gusta.
- Los *tooltip* en los indicadores están bastante bien.

### Comentarios negativos

- Se presta mucho espacio a esta sección, sobre todo en el apartado de "último indicador actualizado".
- No es intuitivo.
- La gráfica de avances en Jalisco no me parece que brinde algo útil.
- No hay un tutorial visible.

## 3

### Recomendaciones más frecuentes

- Mover el logo de "Plan Estatal" en medio de la diapositiva.
- Debería decir el ícono que estos son indicadores del Plan Estatal de Desarrollo como: Indicadores del PED.
- Ofrecer una breve explicación respecto a los niveles de los indicadores y la flor del PED.
- Añadir una liga para que lleve directamente al Plan Estatal de Desarrollo.

### Comentarios negativos

- Pudiera haber ambigüedad en los niveles del PED y no queda claro cuáles dimensiones están en cada nivel.

## 4

### Recomendaciones más frecuentes

- Ordenar alfabéticamente o por área.
- Brindar más espacio, los números están un tanto de más, en su lugar pondría palabras clave con el tema en cuestión.
- Minimizar el tamaño del número sería una buena opción.

### Comentarios positivos

- Excelente presentación.
- Excelente la información.

### Comentarios negativos

- El número en los íconos de las áreas de interés no expresan nada.
- No entiendo a primera vista el por qué del número a lado del ícono, podría confundirse por alguna calificación, interés, etc.

## Sección 1: Portada del Sistema 1/2

A continuación se muestra el formato utilizado:

The screenshot displays the main interface of the MIDE LAB system, organized into several sections:

- Mapas temáticos de indicadores (5):** A section with four interactive map cards:
  - 140 Comparativos estatales:** Shows state-level comparisons with a map of Jalisco.
  - 224 Comparativos municipales:** Shows municipal-level comparisons with a map of Jalisco.
  - 118 Comparativos regionales:** Shows regional-level comparisons with a map of Jalisco.
  - 118 Áreas metropolitanas:** Shows metropolitan area-level comparisons with a map of Jalisco.
- Herramientas de análisis:** A section with four analysis tool cards:
  - Históricos y comparativos:** Features a line and bar chart.
  - Avances en el desarrollo de Jalisco:** Features a circular progress indicator and the text "PLAN ESTATAL DE DESARROLLO JALISCO 2013 - 2019".
  - Tablas de datos:** Features a screenshot of a data table.
  - MIDE METRO:** Features the MIDE LAB logo and the text "ONU HABITAT POR UN MEJOR FUTURO URBANO".
- Indicadores por fuente (6):** A section listing data sources with logos: JALISCO GOBIERNO DEL ESTADO, BID, CONEVAL (Comisión Nacional de Evaluación de la Política de Desarrollo Social), IMCO (Instituto Mexicano de Contabilidad), TRANSPARENCIA MEXICANA, and PNUD (Programa de las Naciones Unidas para el Desarrollo).
- 7:** A section with two horizontal bars:
  - Dependencia que reporta
  - Alineación con los Objetivos de Desarrollo Sostenible (ODS)
- 8:** A section titled "Descarga base completa de indicadores" with three download buttons:
  - Descargar indicadores en JSON
  - Descargar indicadores en Excel
  - Descargar indicadores en CSV

Detalle de los principales comentarios a la sección 1: Portada 2/2

5

#### Recomendaciones más frecuentes

- Colocar una breve descripción de cada una de las herramientas de análisis al poner el curso
- Eliminar la palabra ingresar en cada uno de los recuadros para obtener más espacio, mayor visibilidad y limpieza.
- Agregar la palabra “indicadores” junto al número dentro del círculo.

#### Comentarios positivos

- Mucho más atractivo que el esquema anterior

#### Comentarios negativos

- A primera vista no se entiende de que datos son las "tablas de datos" ni para qué es la herramienta MIDE Metro.
- Los íconos son muy pequeños y es difícil utilizarlos.

6

#### Recomendaciones más frecuentes

- Desplegar por indicador cada fuente
- Anotar abajo de cada logo el número de indicadores que aporta cada fuente
- Agregar al ITEI, Jalisco, cómo vamos

#### Comentarios positivos

- Es bueno que sea más interactivo, mayor explicación en cada herramienta.

#### Comentarios negativos

- Me parece que sale sobrando este nivel. No creo que alguien entre a buscar un indicador por la fuente de la información.

7

### Recomendaciones más frecuentes

- Agregar el nombre completo de la dependencia que reporta, NO siglas
- Especificar, ¿Qué son las ODS? y ¿Cuáles indicadores abonan a las ODS?
- Explicar, ¿Qué es y para qué sirven estas barras?
- Añadir una liga que dirija a las dependencias de gobierno correspondientes.

### Comentarios positivos

- Excelente opción.

8

### Recomendaciones más frecuentes

- Antes de hacer la descarga, especificar al usuario qué información va a descargar.
- ¿Será posible otros formatos como .saw, .dfb?
- Agregar cuántos visitantes han ingresado al sistema.

## Sección 2: Búsqueda

A continuación se muestra el formato utilizado:

Resultados de la búsqueda para "Pobreza" (5 resultados)

**1** Filtrar indicadores

Dimensiones: [▼] Temática sectorial: [▼] Dependencia: [▼] Tipo de indicador: [▼] Nivel de indicador: [▼] Periodicidad: [▼] Tendencia: [▼]

Ordenar por: [A...Z ▼]

**2**

Icono	Nombre del indicador	Último Valor	Tendencia	Última actualización	Unidad de medida	% de cumplimiento de meta	Periodicidad	Desagregados	Indicador del Plan Estatal
	Población en situación de pobreza	35.4	↑	31/12/2014	Porcentaje	33%	Bienal		
	Población en situación de pobreza extrema	3.2	↓	31/12/2014	Porcentaje	12%	Bienal		
	Población en situación de pobreza moderada	32.1	↓	31/12/2014	Porcentaje	55%	Bienal	N/A	Complementario
	Porcentaje de población en viviendas con hacinamiento	4.97	↓	31/12/2014	Porcentaje	100%	Bienal		Complementario
	Posición en el Índice de Rezago Social	25	↓	31/12/2014	Posición	12%	Quinquenal		

**3** Descarga lista de indicadores

Descargar indicadores en JSON
 Descargar indicadores en Excel
 Descargar indicadores en CSV

Detalle de los principales comentarios a la sección 2: Búsqueda

1

### Recomendaciones más frecuentes

- Dar a conocer en que se basa el cumplimiento de la meta.
- Ampliar el filtro de "ordenar por" Nivel de cumplimiento A - Z, Mayor – Menor.
- Omitir tipo de indicador.
- Agregar un buscador de palabras al interior.

### Comentarios positivos

- Los filtros son bastante buenos.
- Excelente clasificación por categorías, clarifica cuáles componentes son de cada indicador.

### Comentarios negativos

- Me parece confuso que se señale el indicador del PED "complementario", ya que pudiera entenderse como un indicador secundario del PED. Quizá un señalamiento que mencione "indicador de tipo complementario".

## 2

### Recomendaciones más frecuentes

- Aclarar qué representa: La tendencia deseable o la actual.
- Explicar que significan los íconos con los mapas de la columna "desagregados".
- Poner la unidad de medida junto al último valor, pues no se especifica.

### Comentarios positivos

- Visualmente es muy acertado
- Buena decisión de dar más herramientas de filtros.

### Comentarios negativos

- No queda claro qué es el último valor.
- No se entiende como se genera el último valor

## 3

### Comentarios positivos

- Práctico

### Sección 3: Ficha del indicador

A continuación se muestra el formato utilizado:

1

#### Población en situación de pobreza extrema

Descripción del indicador: Se refiere al porcentaje de la población que tiene tres o más carencias de seis posibles (rezago educativo, acceso a los servicios de salud, acceso a la seguridad social, calidad y espacios de la vivienda, servicios básicos en la vivienda y acceso a la alimentación), dentro del índice de Privación Social y que, además, se encuentra por debajo de la línea de bienestar mínimo. Las personas en esta situación disponen de un ingreso tan bajo que, aún si lo dedicasen por completo a la adquisición de alimentos, no podrían adquirir los nutrientes necesarios para tener una vida sana.

Último valor disponible	Unidad de medida	Meta 2016	Cumplimiento de meta	Tendencia
<b>3.2</b> <small>Fecha de actualización en MIDE: 29/06/2016</small>	Porcentaje	<b>3.0</b>	<b>95%</b>	 <small>Descendente (aumenta o disminuye)</small>

Fuente: CONEVAL, Medición de pobreza por entidad federativa, 2014.

Notas: Este indicador está incluido en el Plan Estatal de Desarrollo (PED) Jalisco 2013-2033. Para cada uno de los 160 indicadores en esta condición, se proyectaron metas de corto plazo (al 2015), de mediano plazo (al 2018) y de largo plazo (al 2033). Las metas 2015 deben compararse con la última actualización bienal de los indicadores de pobreza multidimensional del Coneval, que corresponde a las mediciones 2014 publicadas en el 2015.

2010	2011	2012	2013	2014	2015
5.3	---	5.8	-	3.2	---

#### Detalles del indicador

Identificador: EO2-016

Tipo de indicador: Resultado

Nivel del indicador: Nivel 2 - Sectorial en Plan Estatal de Desarrollo

Dependencia que reporta en MIDE: Secretaría de Desarrollo e Integración Social

Periodicidad: Bienal

Año base: 2008

#### Alineación al Plan Estatal de Desarrollo y Metas

Dimensión: Equidad de oportunidades

Programa: 11.-Desarrollo e integración social      Tema: 11.4.-Pobreza y cohesión social

Objetivo de desarrollo: Reducir la desigualdad y marginación social garantizando el ejercicio efectivo de los derechos sociales y priorizando el apoyo a la población en situación de pobreza.

	2015	2016	2018	2033
METAS	2015	4.0	3.5	2.3

Las metas identificadas con el icono están publicadas en el Plan Estatal de Desarrollo y son inmovilables hasta su próxima actualización. Las metas que no tienen dicho ícono son de estimación periódica anual para todos los indicadores evaluables de MIDE Jalisco.

#### Metodología

Metodología: Representa la proporción de la población en situación de pobreza extrema con respecto al total de la población.

Fórmula:  $PPE = (PPE/PT) * 100P$

Variables: PPPE=Población en pobreza extrema como porcentaje de la población total PPE=Población en pobreza extrema PT=Población total

#### Información de interés

Medición de la pobreza

2

#### Gráfica de Avances

#### Avisos

Este indicador con sus metas (2015, 2018 y 2033) está publicado en el Plan Estatal de Desarrollo (PED) Jalisco 2033, por lo que se considera inmovilable hasta la actualización del PED y su publicación formal prevista para el primer semestre de este año.

#### Desagregados:

#### Descargar ficha indicador.

#### Datos abiertos:

¿Quieres opinar sobre el indicador?

Compartir en

3

13

Detalle de los principales comentarios a la sección 3: Ficha del indicador

1

#### Recomendaciones más frecuentes

- Más combinación de color en las barras.
- Agregarle el signo de porcentaje a la cantidad
- Incluir el dato de la tendencia deseable y la tendencia actual
- Cambien "tendencia" por "meta" o "proyección"; usar tendencia es engañoso.

#### Comentarios positivos

- Claro
- Mejoró, mayor información
- Me parece bien la explicación con detalle.
- Es un acierto que la información se presente en diversas modalidades y que hay posibilidades de archivar.

2

#### Recomendaciones más frecuentes

- Más combinación de color en las barras.
- Poner cerrado el apartado de metodología.

#### Comentarios positivos

- Claro
- Mejoró, mayor información
- Me parece bien la explicación con detalle.
- Es un acierto que la información se presente en diversas modalidades y que hay posibilidades de archivar.

3

#### Recomendaciones más frecuentes

- Dividir la parte redes sociales y descargables.

## Sección 4: Mapa municipal

A continuación se muestra el formato utilizado:

2

1

**Búsqueda de indicadores**

Por dimensión: Por Tema: Por palabra

Selecciona dimensión

Selecciona tema sectorial

**Resultados:**

- ▶ Madres jefas de hogar en situación de pobreza multidimensional
- ▶ Población con carencia en el acceso a servicios básicos de la vivienda
- ▶ Municipios de Jalisco con alto grado de cohesión social
- ▶ Población en situación de pobreza
- ▶ Población en situación de pobreza extrema
- ▶ Población en situación de pobreza moderada
- ▶ Porcentaje de población en viviendas con hacinamiento
- ▶ Posición en el Índice de Rezago Social

**Equidad de oportunidades / Pobreza**

**Población en situación de pobreza extrema**

Descripción del indicador: Se refiere al porcentaje de la población que tiene tres o más carencias de seis posibles (rezago educativo, acceso a los servicios de salud, acceso a la seguridad social, calidad y espacios de la vivienda, servicios básicos en la vivienda y acceso a la alimentación), dentro del Índice de Pobreza Social y que, además, se encuentre por debajo de la línea de bienestar mínimo. Las personas en esta situación disponen de un ingreso tan bajo que, aún si lo dedicasen por completo a la adquisición de alimentos, no podrían adquirir los nutrientes necesarios para tener una vida sana

[Ir a ficha](#)

Todo Jalisco 2014 Convertir a relativos ▶ Ejecutar

Modificar rangos: 0  5880

Color	Mínimo	Máximo
	0	2999
	3000	4500
	4501	6000
	Fuera de rango	

Cambiar vista 🗺️ 📄 ☰

■ 2000 - 0   
 ■ 4000 - 2001   
 ■ 6000 - 4001   
 ■ Fuera de rango

Al posicionarse sobre la entidad federativa se obtiene el valor

Detalles del indicador

Identificador:	EO2-014	#	Municipio	Valor
Tipo de indicador:	Resultado	1	Zapotlán el Grande	0 ▲
Nivel del indicador:	Nivel 2 - Sectorial en Plan Estatal de	2	El Limón	1.9 ▲
Periodicidad:	Quinquenal	125	Mezquicic	40.68 ▼
Año base:	2008	Media Estatal: 25.34		

Historico de valores en Jalisco:

2010	2011	2012	2013	2014	2015
5.3	5.3	5.8	5.8	3.2	--

Unidad de Medida: Porcentaje  
 Tendencia: Descendente (conviene a Jalisco que disminuya)  
 Fuente: CONEVAL, Medición de pobreza por entidad federativa, 2014.  
 Nota: Los datos corresponden al año 2008 según la información más reciente publicada sobre madres con jefatura del hogar en situación de pobreza multidimensional por el Consejo Nacional de Evaluación de la Política de Desarrollo Social (CONEVAL) por entidades federativas.

Descarga base en: 📄 📊 📄

Detalle de los principales comentarios a la sección 4: Mapa municipal

1

#### Recomendaciones más frecuentes

- Poner límites de las cantidades de medición.
- Agregar un botón de ayuda.

#### Comentarios positivos

- Excelente que se pueda georeferenciar la información.

2

#### Recomendaciones más frecuentes

- Colocar la fecha de actualización del indicador.
- Que aparezca información desplegada cuando pasar el cursor por los dibujos.
- Ordenar los rangos de 0 a 2000, 2001 a 10000, etc. y no al revés.
- Mapas: Partir de menor a mayor en los rangos.
- Hacerlos dinámicos.

#### Comentarios positivos

- Es buena idea no tener que salir para ver la descripción del indicador.
- Es un acierto que se pueda descargar el mapa.

3

#### Recomendaciones más frecuentes

- Dejar el detalle del indicador cerrado y agregar la compatibilidad.
- En la lista de detalles del indicador incluir el nombre de la fuente: IMCO, INEGI, etc.

## Sección 5: Mapa federal

A continuación se muestra el formato utilizado:

1

**Búsqueda de indicadores**

Por dimensión: Por tema: Por palabra:

Selecciona dimensión

Selecciona tema sectorial

**Resultados:**

- ▶ Madres jefas de hogar en situación de pobreza multidimensional
- ▶ Población con carencia en el acceso a servicios básicos de la vivienda
- ▶ Municipios de Jalisco con alto grado de cohesión social
- ▶ Población en situación de pobreza
- ▶ Población en situación de pobreza extrema
- ▶ Población en situación de pobreza moderada
- ▶ Porcentaje de población en viviendas con hacinamiento
- ▶ Posición en el Índice de Rezago Social

**Equidad de oportunidades / Vivienda**

**Madres jefas de hogar en situación de pobreza multidimensional**

Descripción del indicador: Proporción de madres con jefatura del hogar en situación de pobreza multidimensional

[Ir a ficha](#)

Todo México 2016 Convertir a relativos ▶ Ejecutar

Modificar rangos: 0  5890

Color	Mínimo	Máximo
■	0	2999
■	3000	4500
■	4501	6000
■	Fuera de rango	

Cambiar vista a

Al posicionarse sobre la entidad federativa se obtiene el valor

**Detalles del indicador**

Identificador:	E02-014	#	Entidad	Valor
Tipo de indicador:	Resultado	1	Jalisco	0 ▲
Nivel del indicador:	Nivel 2 - Sectorial en Plan Estatal de	2	Nuevo León	21.5 ▲
Periodicidad:	Quinquenal	32	Oaxaca	68.4 ▼
Año base:	2008	Media Nacional: 3500		

**Histórico de valores en Jalisco:**

2010	2011	2012	2013	2014	2015
---	---	---	---	---	---

Unidad de Medida: Porcentaje  
 Tendencia: Descendente (conviene a Jalisco que disminuya)  
 Fuente: CONEVAL, Dirección de Información y Comunicación Social, mayo 2010.  
 Nota: Los datos corresponden al año 2008 según la información más reciente publicada sobre madres con jefatura del hogar en situación de pobreza multidimensional por el Consejo Nacional de Evaluación de la Política de Desarrollo Social (CONEVAL) por entidades federativas.

## Detalle de los principales comentarios a la sección 5: Mapa federal

1

### Recomendaciones más frecuentes

- Poner límites de las cantidades de medición.
- Agregar un botón de ayuda.

### Comentarios positivos

- Excelente que se pueda georeferenciar la información.

2

### Recomendaciones más frecuentes

- Analizar si se puede ver 2 variables en la tabla.
- Añadir la fecha de la actualización de la información del indicador.

### Comentarios negativos

- Los colores son muy chillantes

3

### Recomendaciones más frecuentes

- Agregar el formato shp a los descargables

## Sección 6: Históricos y comparativos

A continuación se muestra el formato utilizado:

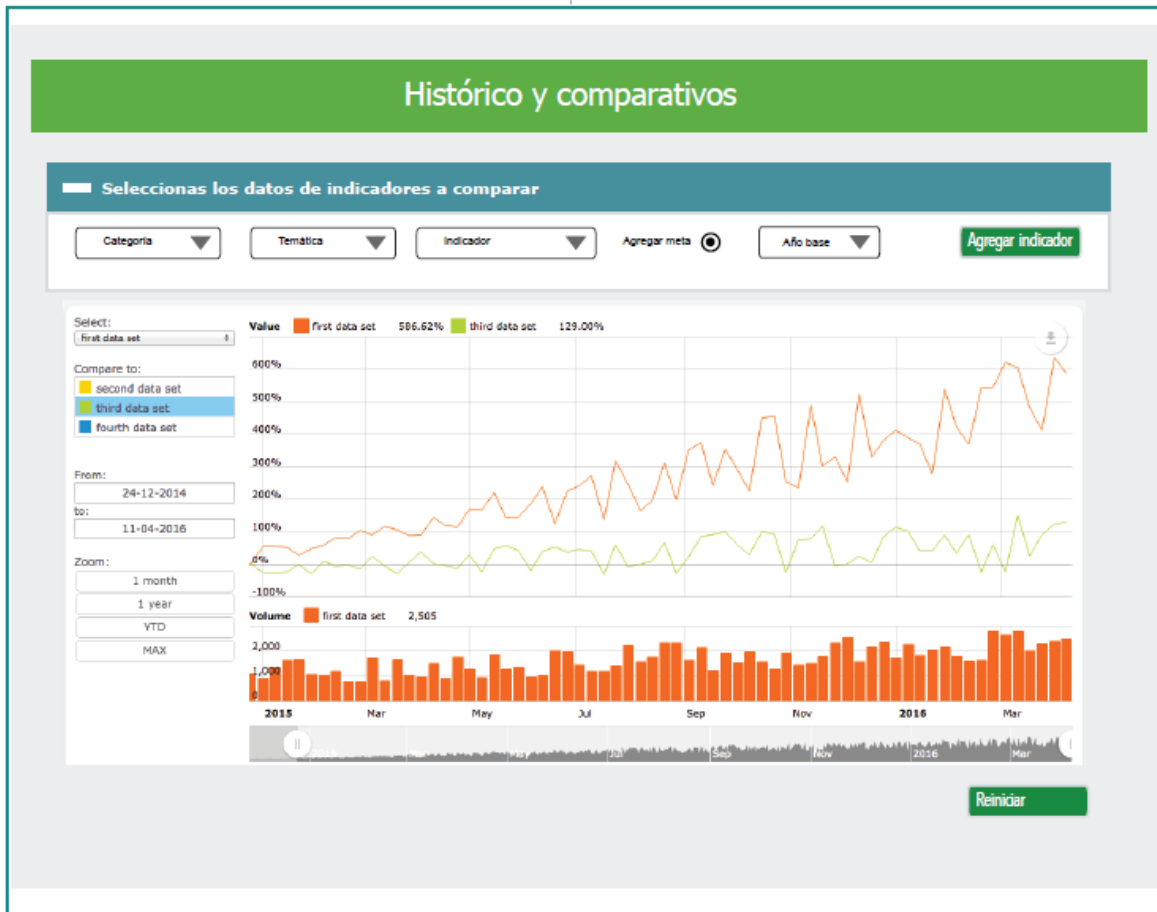

Detalle de los principales comentarios a la sección 6: Histórico y comparativos

1

### Recomendaciones más frecuentes

- Resaltar el ícono de descarga para poder ser identificado más fácilmente.
- Incluir ayudas para comprender lo que se va a presentar
- Incluir la cinta de descargas estandarizada en el sitio e incluir la posibilidad de descargar la gráfica en algún formato de imagen.
- Hacer como un tutorial o una especie de ayuda para saber la función de cada herramienta
- Establecer con más claridad lo que se está graficando
- Brinden una herramienta para que el usuario tenga experiencia más participativa y menos pasiva.

### Comentarios negativos

- La gráfica no es intuitiva.
- Me parece inadecuado que las pestañas se presenten en inglés.

## Sección 7: Avances del Plan Estatal de Desarrollo

A continuación se muestra el formato utilizado:



Detalle de los principales comentarios a la sección 6: Histórico y comparativos

1

### Recomendaciones más frecuentes

- Filtrar por nivel de indicador estratégico, sectorial o complementario.
- Cambiar el color a: 100% o más a verde fuerte 80% a 99% a verde bajito 60% a 79% a amarillo menos de 60% a naranja También revisar los rangos.
- Brindar mayor visibilidad dada su importancia.
- Que el orden sea de mayor a menor en el número de indicadores por porcentaje de cumplimiento de meta.

## Análisis del Bloque IV: Valoración de la nueva visualización

A continuación se muestra el formato utilizado:

¿Qué es lo que más le gusta de la nueva visualización?

¿Qué es lo que menos le gusta de la nueva visualización?

¿Qué otros aspectos mejoraría para lograr un mayor involucramiento de los ciudadanos y uso de la información?

Después de conocer la nueva visualización, ¿Utilizaría MIDE Jalisco como fuente de información?  
Sí ( ) No ( )

**Comentarios generales:**

Ya finalizada la nueva visualización de MIDE Jalisco, estaría dispuesto a participar en la parte piloto, donde recibiría información a su correo por parte de la Subsecretaría de Planeación y evaluación.

Sí acepto

No acepto

Comentarios más frecuentes	
¿Qué es lo que más le gustó de la nueva visualización?	
<ul style="list-style-type: none"> <li>• Mejor ordenada la información.</li> <li>• Es muy amigable, mayor información y mejor presentación.</li> <li>• Es muy dinámica, gráfica y amigable.</li> <li>• Me gusta que los colores sean más vistosos, la información está bien sintetizada.</li> </ul>	<ul style="list-style-type: none"> <li>• Me gustan los filtros</li> <li>• A la vista es más amigable</li> <li>• Sección 2 y mapas descargables</li> <li>• La presentación más ordenada de los datos</li> <li>• La interfaz es más interactiva, segmentada e intuitiva.</li> </ul>

Comentarios más frecuentes ¿Qué es lo que menos le gustó de la nueva visualización?	
<ul style="list-style-type: none"> <li>Las opciones de filtrado</li> <li>El acomodo de las redes sociales</li> <li>El arranque dando todo el peso a los 410 indicadores.</li> <li>Que no hay información que pueda leer un ciudadano.</li> <li>Algunas partes la visualización si está muy cargada.</li> </ul>	<ul style="list-style-type: none"> <li>La pantalla principal se sigue viendo un poco saturada</li> <li>Que alguna información sólo se relacione con el PED</li> <li>Las partes más técnicas como la gráfica</li> <li>Sigue siendo muy técnica.</li> </ul>

Comentarios más frecuentes ¿Qué otros aspectos mejoraría para lograr un mayor involucramiento de los ciudadanos y uso de la información?	
<ul style="list-style-type: none"> <li>Vinculación con otras páginas de gobierno correspondientes al tema</li> <li>Socializar y difundir la existencia de MIDE</li> <li>Generar un video tutorial del uso de las herramientas.</li> <li>Herramientas prácticas de socialización en redes</li> <li>Más elegible en búsqueda</li> </ul>	<ul style="list-style-type: none"> <li>Aclarar la terminología</li> <li>Difusión en medios electrónicos</li> <li>Dar información de forma más clara</li> <li>Promover una estrategia de comunicación orientada al público</li> <li>Que MIDE amplíe su campo o público.</li> <li>Añadir mayores contenidos de corte explicativo que faciliten la comprensión e interpretación de la información.</li> </ul>

Comentarios generales
<ul style="list-style-type: none"> <li>Me parece una buena alternativa para poner al alcance de un mayor número de personas la información sin embargo puede estar sujeto a mejoras.</li> <li>Buen esfuerzo, pero tengan en cuenta que los ciudadanos no tienen el conocimiento en el manejo de herramientas estadísticas.</li> <li>Considero que es un ejercicio valioso de facilitar el acceso a la información que se desprende del PED.</li> <li>Me gustó mucho saber sobre esta herramienta.</li> <li>Útil como fuente de información para conocer el cumplimiento de metas de gobierno sobre programas de desarrollo.</li> <li>En lo personal me parece muy interesante navegar en el sistema, ya que está muy completo e ilustrativo.</li> <li>Que la mejora continúe, felicidades.</li> <li>Hay que superar el hecho que estas herramientas requieren de ciertos conocimientos claves, buscar simplificarlo pero no perder ese detalle.</li> </ul>

### ¿Utilizaría el Sistema MIDE Jalisco como fuente de información?

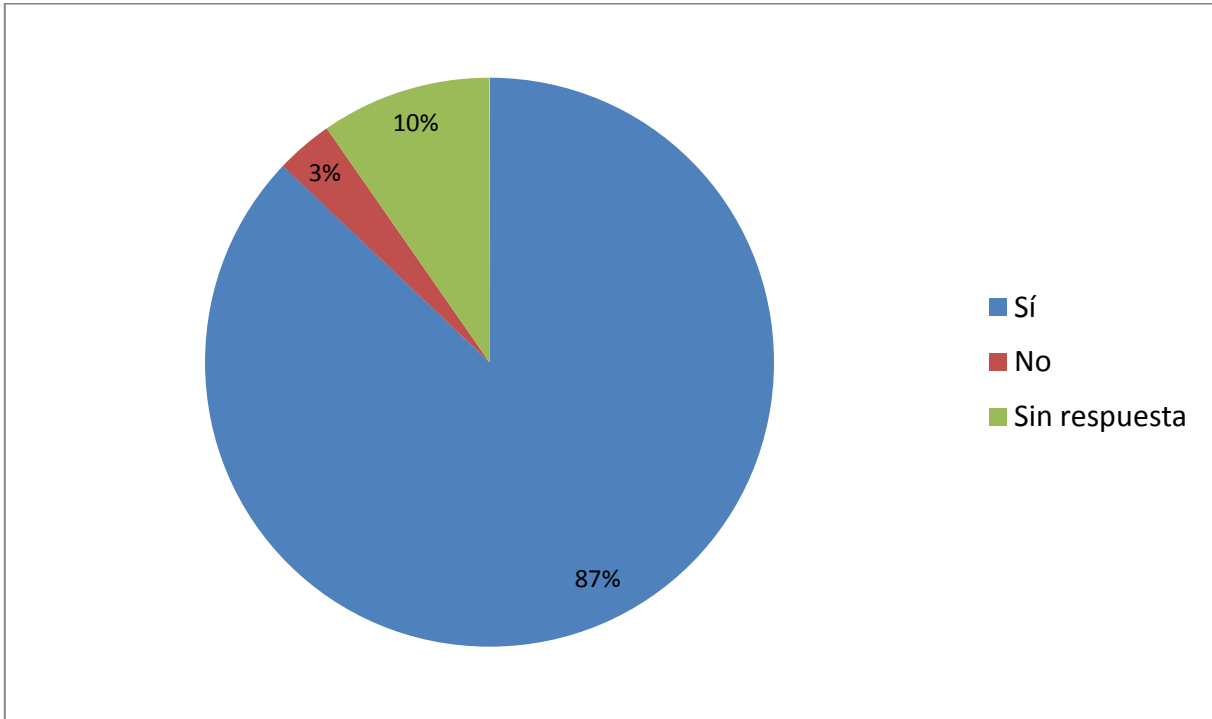

### ¿Estaría dispuesto a participar en la parte piloto, donde recibiría información a su correo por parte de la SUBSEPLAN?

